

農業用廃プラスチックの

収集について

農業用廃プラ（使用済みのマルチビニールやポリフィルムなど）は、「廃棄物の処理および清掃に関する法律」によって排出者である農家自らの責任において処理することが義務づけられています。

この法律では、農業用廃プラをみだりに捨てたり、野焼きしたりすると罰せられます。

道志村では、これまでも農業用廃プラの再利用を目的に収集しており貴重な資源のリサイクルに寄与しております。次の注意事項を読んでルールを守りご協力下さい。



プラスチック肥料袋
農薬の空容器など



マルチ用プラスチックフィルム



ハウス用プラスチックフィルム

- 農業用廃プラは、各地区の収集場所に指定日の**午前七時～九時**までに出示してください。それ以外の時間には出さないでください。
- 廃プラは、塩化ビニール、ポリエチレン系などの性質が違うので、種類ごとに分別して束ねてください。
- 処理機械の故障の原因となりますので、土砂は除去し、ゴミや金物などの異物は絶対に入れないでください。
- 梱包（荷造り）する時は、ビニール等をメートルくらいに折りたたみ、一包の重量を十～十五kg程度にして、二ヶ所または十字にヒモで結束してください。

▼ 収集場所

- ・ 月夜野く大室指
- ・ 旧久保分校玄関前
- ・ 椿く西和出村
- ・ 役場玄関前
- ・ 谷相く上中山
- ・ 唐沢体育館玄関前
- ・ 下善之木く長又
- ・ 善之木体育館前

▼ 収集日

六月二十日(火)
午前七時～午前九時

▼ 次回収集予定

十一月頃

**収集日以外には絶対に
出さないでください。**

問い合わせ先

役場産業振興課 農政係
電話 (五二) 二二一四



ヴァンフォーレ甲府 ホームタウンサンクスデー

去る五月三日、Jリーグヴァンフォーレ甲府対FC東京戦がホームタウンサンクスデー（道志村・都留市共催）として行われました。

道志村からも子供たちがフェアプレーフラッグを携え両チームを先導したり（下写真）エスコートキッズ（広報表紙写真）として選手と一緒に入場したりと大活躍しました。

結果は残念ながらヴァンフォーレ甲府の惜敗となりましたが、今シーズン昇格後初のJ1舞台においても、上位チームを破ったりと、シーズン途中ですが試合内容は高い



フェアプレーフラッグ掲揚

評価を得ています。

ヴァンフォーレ甲府では、引き続きホームタウンとして道志村の皆さんの暖かいご声援をお待ちしていますので、どうぞ会場まで足を運んでいただき、迫力あるプロサッカーを体験してみてください。



フェアプレーフラッグ入場
(佐藤 祐くん、右から3番目)
(佐藤想留くん、右から4番目)

また、来シーズンも同様のサンクスデーを計画しますので、興味のある方は道志村教育委員会（五二二一八一一）までご連絡ください。

チケットや日程のお問い合わせ先

(株)ヴァンフォーレ山梨スポーツクラブ
TEL 〇五五(二五四)六八六七

診療所だより

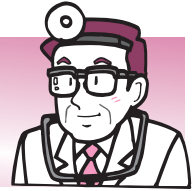

変わらず、気管支炎、及び、胃腸炎が流行しています。

近日は当診療所に禁煙についての相談が認められます。そのことについて記載します。

禁煙

厚生労働省より禁煙について保険適応という話が拡がっております。

その為どこの病院、施設で気軽に治療として行えるように受けとめられてしまわれがちです。

実際の所は施設基準が設定され、禁煙治療ができる施設は限定されます（禁煙治療豊富な医師、看護師が常駐していること、構内は完全に禁煙化されていること。一酸化炭素測定機器が備え付けられている）

また、可能な施設で治療をした場合には、現在では治療費、薬剤費は様々となります。（おおよその基準はありますが4万円以上でしょうか）更に専門の医師が認定した場合のみと限定されます。

治療は例として4週間の30mgニコチン貼布剤を使用、20mg、10mgと2週間ずつ減量し貼布し約8週間で禁煙評価となります。

これは禁煙補助薬なので喫煙してしまえば効果は認められません。肉体的な依存、および相当な強い意志で精神的依存を自分で脱却しなければならないということになります。

他人からすすめられて、また何となく話しに聞いたから試すということでは、適応として認められませんし、また成功しないのが現状です。

治療を始めて中断した場合は2度目は1年後行うまで治療を受けられないようです。宣誓書を記入することもあることから推測できます。

以上困難であることを説明させていただいていますが、禁煙外来を否定するものではありません。

また大病をして生死の境をさまようと言った経験のある方は自然に止めてしまわれるといったことが多く見受けられます。

強い禁煙意志をもたれた、重篤な疾患の無い方は自身で何回の失敗をしながら禁煙努力をしていただいた上で禁煙外来を受診されてはいかがでしょうか。

6月の予定

日曜日	月曜日	火曜日	水曜日	木曜日	金曜日	土曜日
5/28	5/29	5/30 午前：胃カメラ	5/31	1 研修のため休診	2	3 午前中のみ診察
4	5	6 午前：胃カメラ	7	8 研修のため休診	9	10 午前中のみ診察
11	12	13 午前：胃カメラ	14	15 研修のため休診	16	17 午前中のみ診察
18	19	20 午前：胃カメラ	21	22 研修のため休診	23	24 午前中のみ診察
25	26	27 午前：胃カメラ	28	29 研修のため休診	30	7/1 午前中のみ診察
7/2	7/3	7/4 午前：胃カメラ	7/5	7/6 研修のため休診	7/7	7/8 午前中のみ診察

月初めには保険証の提出をお願いします。

当院のホームページを去年4月から開設しております。

URLは<http://www.geocities.jp/doshiclinic2005/index.html>です。

十八年度道志中が めざす生徒像

新入生十七名、新任職員五名を迎え、全校生徒五十五名、教職員十六名で平成十八年度がスタートしました。
本年度の学校経営方針は、次の通りです。

学校教育目標

『人間性豊かな生徒の育成』

- 一 自主性を高め、進んで学習する生徒
- 一 勤労を尊び、責任を果たす生徒
- 一 思いやりの心を持ち、他と協調できる生徒
- 一 情操豊かで、美しいものを愛する生徒
- 一 生命を尊び、健康増進に努める生徒

本年度の努力点

- 一 授業を大切にし、内容の充実に努める。
- 一 学習における諸活動の充実に努める。
- 一 地域文化の伝承に努める。
- 一 生活習慣の確立を図り、生徒のよさを伸ばす積極的な生徒指導に努める。
- 一 部活動の充実に努める。
- 一 信頼される教師、開かれた学校に努める。
- 一 道徳的実践力を育成するため道徳の時間の確保に努める。
- 一 生徒・教師の人間関係を重視し、生徒の心身の健康管理に配慮する。
- 一 計画的・継続的な、自己実現を目指す進路指導の充実に努める。
- 一 物的環境を整備し、言語環境の充実に努め、温かい環境作りに努める。



修学旅行

三年生は、四月十八日から四月二十一日の四日間、奈良・京都・広島方面へ修学旅行に行ってきました。

一日目は、三島駅から新幹線で一路京都を目指し、近鉄特急に乗り換えて奈良に入りました。東大寺を見学し、奈良公園を別行動で散策した後、若草山の頂上まで登山?となりました。下界に広がる奈良の都を見下ろす絶景ポイントから我が道志中の歌声をとどろかせました。生徒達は最高の気分だったと思います。

二日目は、宿舎を出るところから班別自主行動となりました。目指すは京都市内。事前に話し合っておいた通り、市内を走る路線バスに乗り、伏見稲荷大社・金閣寺・北野天満宮など、新緑の古都の風情を満喫しました。慣れない交通機関を使つての移動で、緊張したと思いますが、無事に活動を終わらせました。

三日目は、三十三間堂と清水寺を訪ね、午後は新幹線で広島に行きました。その夜、宿舎に被爆体験者である高橋昭博氏をお招きし、「平和講演会」を行いました。高橋



さんは昭和六年生まれで、今年七十五歳になられます。原爆後遺症のため、今でも通院を繰り返す毎日だそうです。例年道志中学校の修学旅行団に貴重な話をしてくださっています。「あなたにできる平和への第一歩を踏み出してください。」という高橋さんのメッセージを受け、生徒達はきっと何かを考え、動き出すと思います。

四日目は、広島平和公園内の「原爆の子の像」の前で平和集会を行い、広島に平和を誓いました。その後、平和記念資料館を見学し、帰校しました。

天候にも恵まれ、おいしいものをいっぱい食べて元気に帰宅した生徒達から、そこかしこで求めたお土産やたくさんのお土産話が届いたことでしょう。

「友情☆団結☆自立への旅」をテーマに二十二人の友と過ごした四日間は、生徒達の心に強く焼き付けられたと思います。

生徒の感想から

京都での班別行動の日がやってきました。僕たちの班は最初に金閣寺に行きました。金閣寺は燦然と輝いていて、思わず「すげー」とみんなで叫んでしまいました。

龍安寺の石庭の美しさに立ち止まって思わず見とれてしまいました。昔の人はなんでこんなすごいものを作ることができたのだろうかと感心してしまいました。仁和寺の桜が満開だったのでとてもきれいで、改めて春はいいなと思いました。

京都での班別行動は、とてもよい体験になったし、思い出がたくさんできました。
(水越 武蔵)

私たちは二年生の時から総合的な学習の時間などで「平和」について学んできました。戦争の恐ろしさや広島や長崎に落とされた原子爆弾についていろいろなることを調べました。

修学旅行では、実際に被爆された高橋昭博さんにとても貴重で大切なお話をしても



らいました。とても怖くて苦しい思いをたくさんしたんだなと思うと、とても悲しかったです。

次の日の朝、平和記念公園で平和集会をしました。原爆投下の時刻に合わせてみんな黙祷をして、千羽鶴を奉納しました。印象に残っているのは、みんなで「聞こえる」の合唱をしたことです。すごく緊張しましたが、平和への気持ちを込めて歌えたのでとても感動しました。





蔵書を活かした文庫づくり

小椿 前川 清治さん



大室山の山麓に暮らして一年が過ぎました。ようやく水源の森からの恵みに感謝し、厳しい自然と向き合って生きる毎日に、都市では味わえぬ喜びを感じています。百万都市・川崎のマンション暮らしを体験したあと、「道志川」に魅せられて津久井町に移住してきましたが、鮎の遡上に似て清流を溯り、県境を越えて道志谷の山荘で永住することを決めました。そこで私はいま、『道志七里』（村史）に学びながら、『道志七里物語』を月刊誌に連載し、蔵書を活かして「小椿文庫」の開設へむけた準備作業を続けています。

人口2千人という「顔の見える小さな自治体」には、どんな村おこしが必要なのかを考えると、豊かな水源の森をもつ自然環境を守りながら、温かい心が通い合う福祉文化のふるさとづくりが望まれます。道志村には図書館がありませんが、蔵書を持ち寄って文庫をつくり、新しい文化情報館づくりにつなげていければと願っています。

豆腐加工所の指定管理者を募集します

村では、平成十八年度において新山村振興農林漁業特別対策事業により豆腐加工所を建設します。道志の良質な水を使って村に古くから伝わる道志豆腐を新たな特産品として製造することを考えており、交流促進施設道の駅どうしや村内の観光施設等で販売することで地域振興や新たな雇用の創出を図ることを目的としております。

つきましては、地域振興や道の駅の振興に積極的に参加したいという団体及び法人で豆腐加工所の管理者となることを希望される方を募集いたします。詳しくは、別紙豆腐加工所 指定管理者募集要項をご覧ください。

問い合わせ先

道志村役場産業振興課 産業係

TEL (五二) 二二一四

屋内プール営業 開始します

本年度次の日程にて屋内プールの営業します。みなさんどうぞご利用ください。

営業時間

●六月一日(木)～七月二十日(日)

木曜日～日曜日

午後一時～午後六時

●七月二十一日(月)～八月二十四日(木)

毎日

午前十時～午後一時

午後一時半～午後五時

午後六時～午後八時

●八月二十五(金)～九月三十日(土)

木曜日～日曜日

午後一時～午後六時

料金

大人(村内者) 二百円

大人(村外者) 五百円

子供(村内者) 無料

子供(村外者) 三百円

※いずれも時間区分ごとの料金です。

「やまなし環境月間」のおしらせ

山梨県では、五月三十日(環境美化の日)から六月三十日までの間を「やまなし環境月間」と設定しています。市町村や環境保全団体を中心に、県内各地において環境保全への様々な実践活動を行っております。道志村におきましても、先般行われました「村内一斉清掃・一斉消毒」を初日として、期間中村民のみならず観光客に対し、防災無線や広報車による普及啓発活動を行います。みなさんで本村の緑豊かな美しい自然を守っていきたくと考えています。どうか環境月間の趣旨をご理解いただきご協力をお願いいたします。

最後に、「村内一斉清掃・一斉消毒」に対しまして、ご協力ありがとうございました。

●「発車しま～す」

道志七里ふれあいバス試験運行(役場所有のバス)が、6月1日より8月31日まで毎日運行いたします。時刻表を参考にご利用ください。

●富士急行よりお知らせいたします

朝、長又発8時17分道志小学校行きが7時57分に変更の運行となりました。

道志の桜

先月号からのつづきで、善之木地区から山伏峠までの桜の写真です。
きれいに咲き誇る道志桜をご覧ください。



長又地区の桜



下善之木地区の桜



板橋地区の桜



山伏峠の桜



上善之木地区の桜

趣味の園芸



桃
上中山 佐藤 鶴代さん

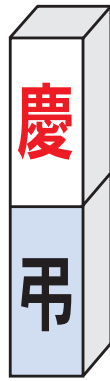

末永く、お幸せに(結婚)

(馬) 神奈川 場
原 佐藤 勝彦
口 政美

お悔やみ申し上げます(死亡)

月夜野 佐藤 平治
菅久根 出羽みつる
90歳 77歳

6月 主な行事

1日(木)	プールオープン 横浜開港記念バザー出店
2日(金)	横浜港開港記念式典 PM 1:00 大棧橋ホール
5日(月)	水源基金作業部会 PM 1:00 水源林管理所 ヨガ教室 PM 7:30 福祉センター
6日(火)	つぼみっこくらぶ PM 2:00 福祉センター
12日(月)	ヨガ教室 PM 7:30 福祉センター
13日(火)	つぼみっこくらぶ PM 2:00 福祉センター
19日(月)	健診結果説明会 PM 2:00~福祉センター 20~64歳対象
20日(火)	つぼみっ子くらぶ PM 2:00~福祉センター
21日(水)	健診結果説明会 PM 2:00~福祉センター 65歳以上対象 議会予定
23日(金)	健診結果説明会 PM 2:00~福祉センター 65歳以上対象
25日(日)	消防団役員研修~26日
26日(月)	農業委員会 PM 3:00 ヨガ教室 PM 7:00~福祉センター
27日(火)	つぼみっ子くらぶ PM 2:00~福祉センター
30日(金)	乳幼児健診 PM 1:30~福祉センター

わが家のアイドル

おじいちゃん
おばあちゃん



杉本 ^{かやの} 佳弥乃ちゃん (大栗)
平成16年1月13日生
父 稔さん 母 博子さん



湯川 勇さん (月夜野)
大正7年3月10日生

6月の納税

村県民税(第1期)
第306号
平成18年6月1日
発行 道志村役場
〒402-0209
山梨県南都留郡道志村6181-1
TEL 0554-52-2111(代) FAX 52-2572
ホームページアドレス
http://www.vill.doshi.yamanashi.jp/

4月の公共施設等の利用状況

(単位:人)	
道志の湯	4,938
水源の森	2,580
ギャラリー水源の森	55
屋内プール	—
道の駅どうし	71,784
計	79,357